



Pasajeros embarcados y desembarcados en vuelos internacionales en los principales aeropuertos de la República Argentina. Años 1999-2003

Aeropuerto	Movimiento de pasajeros en vuelos internacionales									
	1999		2000		2001		2002		2003	
	Embarco	Desembarco	Embarco	Desembarco	Embarco	Desembarco	Embarco	Desembarco	Embarco	Desembarco
	Pasajeros									
Ezeiza	2.721.660	2.766.958	2.942.281	2.957.454	2.601.640	2.567.292	2.084.960	1.975.629	2.436.496	2.450.951
Aeroparque Jorge Newbery	354.036	343.314	344.690	335.521	292.439	283.908	228.048	229.634	238.633	240.789
Córdoba	18.799	19.115	30.080	26.198	27.740	26.636	5.015	5.411	12.336	13.729

Fuente: INDEC, en base a datos de la Secretaría de Transporte. Ministerio de Planificación Federal, Inversión Pública y Servicios. Subsecretaría de Transporte Aerocomercial.



INFORMACION DE PRENSA

Buenos Aires, 24 de abril de 2002

**MOVIMIENTO INTERNACIONAL DE PERSONAS
 A TRAVÉS DE LOS PRINCIPALES PUESTOS MIGRATORIOS DEL GRAN BUENOS AIRES**

Diciembre 2001 / Marzo 2002

PRESENTACIÓN

Con esta información de prensa el INDEC continúa con la difusión del movimiento internacional de personas a través de los **Aeropuertos de Ezeiza y Jorge Newbery y el Puerto de Buenos Aires**¹.

En esta ocasión se presenta una serie mensual desde el mes de **enero de 2000** hasta **marzo de 2002**².

La información ha sido elaborada sobre la base de "partes diarios" confeccionados por la Dirección Nacional de Migraciones. Es importante aclarar que la naturaleza de la fuente utilizada no permite hablar estrictamente de "turistas", tal como los define la Organización Mundial de Turismo, como se explica más adelante al brindar algunas precisiones necesarias para la correcta interpretación de los datos.

El INDEC agradece una vez más a la Dirección Nacional de Migraciones, sin cuya colaboración no hubiera sido posible elaborar esta información.

SÍNTESIS DE LOS RESULTADOS

Diciembre 2001 / Marzo 2002

Durante los meses de diciembre de 2001 a marzo de 2002, el movimiento internacional de personas por los principales puestos migratorios de los Aeropuertos de Ezeiza y Jorge Newbery y el Puerto de Buenos Aires estuvo notoriamente influenciado por la crisis económica, financiera y política, desatada en nuestro país a comienzos del mes de diciembre del año pasado, así como la serie de atentados ocurridos el pasado mes de setiembre en los Estados Unidos.

Considerando esta situación, puede interpretarse la caída del 36% en el movimiento total de personas del período Dic 2001 / Mar 2002 a través de los puestos migratorios analizados con respecto al mismo período del año anterior (Dic 2000 / Mar 2001); que totalizó 2.261.041 personas, de las cuales 1.101.232 correspondieron a ingresos al país y 1.159.809 a salidas.

Del total de ingresos, el 39% de personas (488.749) fueron extranjeros, lo que reflejó una caída del 28% respecto a Dic 2000 / Mar 2001 (gráfico 1). El 70% y el 22% de los extranjeros ingresaron al país por el Aeropuerto Internacional de Ezeiza y el Puerto de Buenos Aires, respectivamente, en tanto en el resto de los casos lo hicieron por el Aeropuerto Jorge Newbery.

Considerando las salidas, el 62% de personas (653.637) fueron argentinos, lo que reflejó una caída del 41% respecto al período anterior. Este dato, comparado con Dic 1999 / Mar 2000 mostró un descenso del 40% (gráfico 1). El 59% de los argentinos salió por el Aeropuerto Internacional de Ezeiza, el 30% lo hizo por el Puerto de Buenos Aires y el 11% restante por el Aeropuerto Jorge Newbery.

Cabe destacar que durante el mes de diciembre el aeropuerto Jorge Newbery permaneció cerrado durante una semana, derivándose los vuelos internacionales al Aeropuerto Internacional de Ezeiza.

Gráfico 1 - Entrada de extranjeros y salida de argentinos por los principales puestos migratorios del GBA. Dic 1996 / Mar 1997 a Dic 2001 / Mar 2002

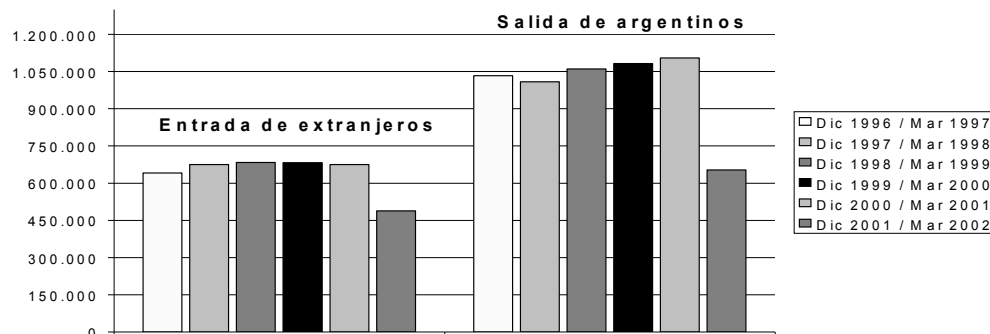

¹ Si bien el movimiento internacional de personas a través de los puestos informados representa aproximadamente el 50% del movimiento de personas por todos los puestos migratorios del país, estos informes de prensa contienen valiosos datos para el análisis de la evolución del movimiento internacional de personas, en especial desde y hacia países no limítrofes. El movimiento a través de los dos aeropuertos considerados concentra aproximadamente el 90% del movimiento internacional por vía aérea.

² Los datos mensuales desde diciembre de 1996 hasta diciembre de 1999 pueden ser consultados en las publicaciones de "Movimiento internacional de personas a través de los principales puestos migratorios del Gran Buenos Aires."

Signo convencional utilizado: * Dato provisorio

El principal punto de procedencia de los extranjeros que arribaron al país lo constituyeron los países miembros del Mercosur y Chile con el 57% de los casos; el segundo lugar lo ocuparon los países de Europa (19%), seguido por EE.UU. y Canadá (13%) (gráfico 2).

Gráfico 2. Ingreso de extranjeros por los principales puestos migratorios del GBA, según procedencia del viaje. Dic 2001 / Mar 2002

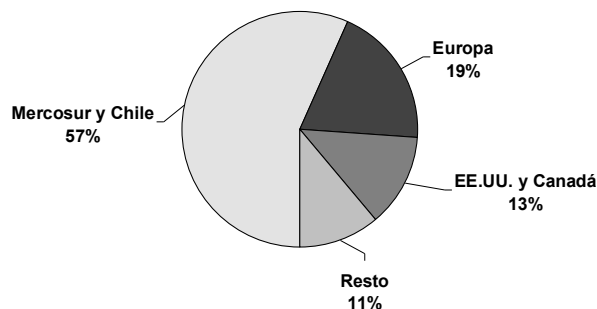

En lo referente al destino de los argentinos que viajaron al exterior, el principal lugar lo constituyeron los países miembros del Mercosur y Chile (66%), lo siguieron Europa (16%), EE.UU. y Canadá (9%) y el resto de América Latina incluido el Caribe (8%) (gráfico 3).

Gráfico 3. Salida de argentinos por los principales puestos migratorios del GBA, según destino del viaje. Dic 2001 / Mar 2002

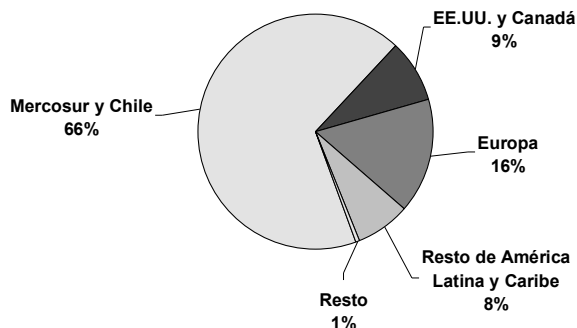

Durante el período bajo estudio, la salida de argentinos a Uruguay disminuyó respecto al mismo período del año anterior el 35%, en tanto que la salida de argentinos a Brasil lo hizo en el 55%. En particular cabe destacar la magnitud de la caída que sufrió la salida de argentinos a EE.UU. y Canadá luego de los atentados del 11 de septiembre de 2001, que fue del 59% con respecto a Dic 2000 / Mar 2001.

Nota: la Secretaría de Turismo de la Nación y el Instituto Nacional de Estadística y Censos realizó durante el año 2001 la Encuesta de Turismo Internacional (ETI) en los aeropuertos internacionales de Ezeiza y Jorge Newbery. El objetivo de esta encuesta fue consolidar las estadísticas sobre la actividad turística en cuanto a las características de los viajes internacionales, los viajeros y el consumo de bienes y servicios realizados a fin de poder elaborar la Cuenta Satélite de Turismo recomendada por la Organización Mundial de Turismo.

CONTENIDO

Página

PRECISIONES PARA LA CORRECTA INTERPRETACIÓN DE LOS DATOS	4
PRESENTACIÓN DE LOS DATOS	4
RESULTADOS DEL PERÍODO DICIEMBRE DE 2001 A MARZO DE 2002	5
CUADROS	
Cuadro 1.1 Entrada y salida de personas según condición del viajero, por los principales puestos migratorios del Gran Buenos Aires. Ene 2000 / Mar 2002	5
Cuadro 1.2 Entrada y salida de personas según nacionalidad, por los principales puestos migratorios del Gran Buenos Aires. Ene 2000 / Mar 2002	6
Cuadro 1.3 Entrada y salida de personas según nacionalidad, por el Aeropuerto Internacional de Ezeiza. Ene 2000 / Mar 2002	8
Cuadro 1.4 Entrada y salida de personas según nacionalidad, por el Puerto de Buenos Aires. Ene 2000 / Mar 2002	8
Cuadro 1.5 Entrada y salida de personas según nacionalidad, por el Aeropuerto Jorge Newbery. Ene 2000 / Mar 2002	9
Cuadro 2.1 Entrada de personas extranjeras según la procedencia inicial del viaje, por los principales puestos migratorios del Gran Buenos Aires. Ene 2000 / Mar 2002	10
Cuadro 2.2 Entrada de personas extranjeras procedentes de Uruguay, por los principales puestos migratorios del Gran Buenos Aires. Ene 2000 / Mar 2002	11
Cuadro 3.1 Salida de personas argentinas según el destino final del viaje, por los principales puestos migratorios del Gran Buenos Aires. Ene 2000 / Mar 2002	13
Cuadro 3.2 Salida de personas argentinas con destino a Uruguay, por los principales puestos migratorios del Gran Buenos Aires. Ene 2000 / Mar 2002	14
GRÁFICOS	
Gráfico 1 Ingreso de extranjeros y salida de argentinos por los principales puestos migratorios del GBA. Dic 1996 / Mar 1997 a Dic 2001 / Mar 2002	1
Gráfico 2 Ingreso de extranjeros por los principales puestos migratorios del GBA, según procedencia del viaje. Dic 2001 / Mar 2002	2
Gráfico 3 Salida de argentinos por los principales puestos migratorios del GBA, según destino del viaje. Dic 2001 / Mar 2002	2
Gráfico 4 Entrada y salida de argentinos y extranjeros por los principales puestos migratorios del GBA. Dic 1996 / Mar 1997 a Dic 2001 / Mar 2002	6
Gráfico 5 Movimiento de personas por los principales puestos migratorios del GBA. Dic 1999 / Mar 2002	7
Gráfico 6 Entrada y salida de personas por los principales puestos migratorios del GBA. Dic 1996 / Mar 1997 a Dic 2001 / Mar 2002	7
Gráfico 7 Entrada de personas extranjeras por los principales puestos migratorios del GBA, según procedencia del viaje. Dic 1999 / Mar 2002	9
Gráfico 8 Entrada de personas extranjeras por los aeropuertos del GBA. Dic 1996 / Mar 1997 a Dic 2001 / Mar 2002	11
Gráfico 9 Entrada de personas extranjeras por los principales puestos migratorios del GBA, provenientes de Uruguay. Dic 1999 / Mar 2002	12
Gráfico 10 Salida de personas argentinas por los principales puestos migratorios del GBA, según destino final del viaje. Dic 1999 / Mar 2002	12
Gráfico 11 Salida de personas argentinas por los aeropuertos del GBA. Dic 1996 / Mar 1997 a Dic 2001 / Mar 2002	12
Gráfico 12 Salida de personas argentinas por los principales puestos migratorios del GBA, con destino a Uruguay. Dic 1999 / Mar 2002	14
ANEXO a los cuadros 2.1 y 3.1	15

PRECISIONES PARA LA CORRECTA INTERPRETACION DE LOS DATOS

La información que surge de los partes elaborados por la Dirección Nacional de Migraciones contiene el total de pasajeros y tripulantes que viajan en cada vuelo o viaje, excluidos los vuelos y viajes de carga así como las personas que permanecen en tránsito dentro de los límites del aeropuerto. El total de pasajeros y tripulantes está discriminado, según la nacionalidad, en argentinos y extranjeros. A su vez, los datos particulares de cada vuelo o viaje permiten conocer el destino o la procedencia del mismo, y su naturaleza: regulares, no regulares o “charters”, y de carga.

En lo que respecta al lugar de destino de los vuelos, debe aclararse que se refiere al destino final de un determinado número de vuelo que parte de Argentina, el que puede tener escalas intermedias o conexiones futuras con otros vuelos. Esto significa que se ha considerado que los pasajeros que toman un vuelo con destino final a Europa y escala en San Pablo se dirigen a Europa, aunque en realidad algunos de ellos tengan por destino final San Pablo u otro lugar. Lo mismo sucede con el lugar de procedencia de los vuelos que arriban al país. Esto supone una asociación entre el destino o procedencia de los vuelos y el de las personas, que no siempre es exacta.

En el movimiento internacional de personas se puede distinguir el ingreso a un país de no residentes de la salida de los residentes al exterior siempre y cuando se conozca el lugar de su residencia. Dado que en la mayoría de los casos la residencia de las personas coincide con su nacionalidad, y como la información disponible se refiere a esta última variable se la ha utilizado como aproximación al criterio de residencia. Sin embargo en los datos recabados en la Encuesta de Turismo Internacional en el año 1996, se observó en el movimiento del Puerto de Buenos Aires, y en menor medida en el aeropuerto Jorge Newbery, un mayor número de residentes argentinos que de personas de nacionalidad argentina.

También vale la pena aclarar que las personas que se trasladan fuera del país en el que residen, sin cambiar su residencia se consideran “visitantes

internacionales”, según la clasificación empleada por la Organización Mundial de Turismo, siempre que no lo hagan para realizar una actividad remunerada.

Esta categoría incluye tanto a los “excursionistas” o visitantes por un día, como a aquéllos que pernoctan en el país visitado, a quienes se denomina “turistas”. Estos visitantes viajan por diversos motivos entre los que se destacan el ocio, la visita a familiares o amigos y motivos profesionales o de negocios. Por lo tanto la definición excluye a: los trabajadores o empleados, como la tripulación de los buques o aviones, los trabajadores fronterizos o los representantes diplomáticos y las personas que emigran a otro país.

Dado que la información disponible no permite discriminar adecuadamente las categorías mencionadas, la información presentada está referida al movimiento internacional de personas.

PRESENTACIÓN DE LOS DATOS

Los cuadros presentados muestran el arribo y partida mensual de personas, tanto pasajeros como tripulantes, que viajan en los vuelos regulares y “charters”, excluyendo la tripulación de aquellos que transportan carga y las personas transportadas en cruceros. También se muestra la procedencia de los pasajeros extranjeros que ingresan al país así como los principales destinos elegidos por los argentinos, incluyendo cuadros especiales para el movimiento con Uruguay.

En primer término se presentan cuadros y gráficos que muestran la entrada y salida mensual de personas a través de los puestos migratorios: Aeropuerto Internacional de Ezeiza, Aeropuerto Jorge Newbery y Puerto de Buenos Aires, en su conjunto e individualmente, para el período enero de 2000 hasta marzo de 2002, según la condición del viajero y su nacionalidad (cuadros 1.1 al 1.5). Luego se muestra la procedencia de las personas extranjeras que arribaron en dicho período a nuestro país (cuadros 2.1 y 2.2), así como los principales lugares de destino elegidos por los argentinos (cuadros 3.1 y 3.2).



RESULTADOS DEL PERÍODO DICIEMBRE 2001 / MARZO 2002

Durante el período Dic 2001 / Mar 2002 ingresaron por los Aeropuertos de Ezeiza y Jorge Newbery y el Puerto de Buenos Aires 1.101.232 personas en tanto salieron 1.159.809, cifras que reflejaron una caída del 37% para las entradas y 35% para las salidas respecto a Dic 2000 / Mar 2001. Este período no sólo muestra una importante caída respecto a idéntico período del año anterior, sino que quiebra el comportamiento creciente de los tres períodos anteriores. El 10% de las personas que ingresaron y salieron del país por tales puestos migratorios correspondieron a los tripulantes de vuelos y viajes, lo que significó un ingreso de 991.280 pasajeros y una salida de 1.047.876. El número de tripulantes descendió respecto al período anterior el 23% para las entradas y el 22% para las salidas, como reflejo de la disminución en el número de vuelos.

Cuadro 1.1. Entrada y salida de personas según condición del viajero, por los principales puestos migratorios del Gran Buenos Aires. Ene 2000 / Mar 2002

Período		Total principales puestos migratorios del GBA					
		Entradas			Salidas		
		Total	Pasajeros	Tripulantes	Total	Pasajeros	Tripulantes
1997	Total	4.355.352	3.997.344	358.008	4.316.380	3.960.164	356.216
1998	Total	4.462.179	4.083.477	378.702	4.418.761	4.041.779	376.982
1999	Total	4.426.486	4.017.022	409.464	4.360.155	3.953.288	406.867
2000	Total	4.479.149	4.084.779	394.370	4.501.998	4.108.457	393.541
2000	Enero	476.174	432.669	43.505	552.025	508.185	43.840
	Febrero	504.715	464.421	40.294	443.746	403.997	39.749
	Marzo	406.868	372.978	33.890	366.495	332.596	33.899
	Abril	361.139	329.937	31.202	372.609	341.034	31.575
	Mayo	306.220	277.041	29.179	311.861	282.537	29.324
	Junio	296.712	268.277	28.435	301.424	273.278	28.146
	Julio	357.769	326.665	31.104	366.846	335.985	30.861
	Agosto	343.602	312.604	30.998	335.589	305.142	30.447
	Septiembre	326.122	296.403	29.719	332.709	303.364	29.345
	Octubre	378.802	347.767	31.035	350.604	319.775	30.829
	Noviembre	347.478	317.545	29.933	346.154	315.164	30.990
	Diciembre	373.548	338.472	35.076	421.936	387.400	34.536
2001	Total	3.996.008	3.651.390	344.618	4.031.367	3.685.444	345.923
2001	Enero*	481.368	441.714	39.654	540.263	499.729	40.534
	Febrero*	474.422	439.681	34.741	439.723	404.732	34.991
	Marzo*	412.608	379.270	33.338	374.751	341.983	32.768
	Abril*	359.076	327.757	31.319	353.717	323.207	30.510
	Mayo*	296.930	268.859	28.071	306.239	278.070	28.169
	Junio*	276.032	249.783	26.249	275.166	249.405	25.761
	Julio*	294.126	268.026	26.100	326.521	300.527	25.994
	Agosto*	311.683	286.382	25.301	292.714	267.430	25.284
	Septiembre*	257.649	234.482	23.167	253.522	230.184	23.338
	Octubre*	275.882	252.167	23.715	260.432	236.571	23.861
	Noviembre*	275.306	250.346	24.960	276.437	250.971	25.466
	Diciembre*	280.926	252.923	28.003	331.882	302.635	29.247
2002	Enero*	306.822	275.276	31.546	332.310	300.324	31.986
	Febrero*	264.301	238.290	26.011	242.834	216.751	26.083
	Marzo*	249.183	224.791	24.392	252.783	228.166	24.617

Nota: Se incluye: Aeropuerto Internacional de Ezeiza, Aeropuerto Jorge Newbery y Puerto de Buenos Aires.
Se excluyen las personas transportadas en cruceros, buques y vuelos de carga.

Fuente: Elaborado por INDEC sobre la base de los partes diarios suministrados por la Dirección Nacional de Migraciones.

El 56% de las entradas y salidas de personas correspondieron a argentinos. El ingreso y salida de argentinos mostró una caída del 43% y 41% respectivamente, en comparación al mismo período anterior, en tanto que la entrada de extranjeros descendió el 28% y la salida el 25% (gráfico 4).

La salida de argentinos fue de 653.637 personas, en tanto la entrada de extranjeros fue de 488.749 personas.

Gráfico 4. Entrada y salida de argentinos y extranjeros por los principales puestos migratorios del GBA. Dic 1996 / Mar 1997 a Dic 2001 / Mar 2002

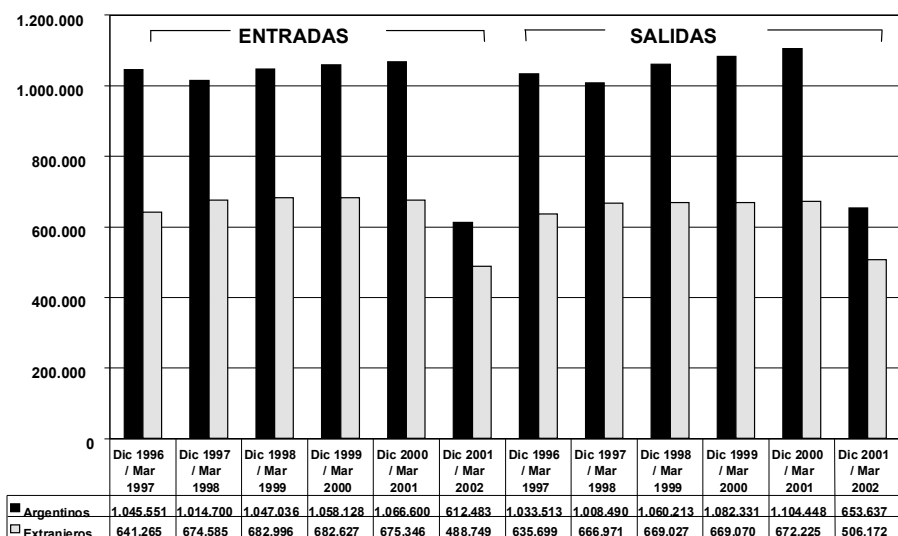

Cuadro 1.2. Entrada y salida de personas según nacionalidad, por los principales puestos migratorios del GBA. Ene 2000 / Mar 2002

Período		Total principales puestos migratorios del GBA					
		Entradas			Salidas		
		Total	Argentinos	Extranjeros	Total	Argentinos	Extranjeros
1997	Total	4.355.352	2.424.344	1.931.008	4.316.380	2.419.377	1.897.003
1998	Total	4.462.179	2.426.479	2.035.700	4.418.761	2.430.021	1.988.740
1999	Total	4.426.486	2.458.440	1.968.046	4.360.155	2.441.049	1.919.106
2000	Total	4.479.149	2.503.817	1.975.332	4.501.998	2.573.612	1.928.386
2000	Enero	476.174	308.144	168.030	552.025	377.933	174.092
	Febrero	504.715	337.901	166.814	443.746	289.572	154.174
	Marzo	406.868	234.431	172.437	366.495	199.679	166.816
	Abril	361.139	186.893	174.246	372.609	197.807	174.802
	Mayo	306.220	163.576	142.644	311.861	165.637	146.224
	Junio	296.712	148.949	147.763	301.424	154.681	146.743
	Julio	357.769	198.670	159.099	366.846	207.725	159.121
	Agosto	343.602	185.299	158.303	335.589	182.814	152.775
	Septiembre	326.122	170.505	155.617	332.709	183.565	149.144
	Octubre	378.802	204.866	173.936	350.604	192.313	158.291
	Noviembre	347.478	174.472	173.006	346.154	180.232	165.922
	Diciembre	373.548	190.111	183.437	421.936	241.654	180.282
2001	Total	3.996.008	2.272.200	1.723.808	4.031.367	2.320.492	1.710.875
2001	Enero*	481.368	314.563	166.805	540.263	361.262	179.001
	Febrero*	474.422	315.433	158.989	439.723	290.137	149.586
	Marzo*	412.608	246.493	166.115	374.751	211.395	163.356
	Abril*	359.076	194.811	164.265	353.717	193.305	160.412
	Mayo*	296.930	158.017	138.913	306.239	166.041	140.198
	Junio*	276.032	143.879	132.153	275.166	144.153	131.013
	Julio*	294.126	152.177	141.949	326.521	183.670	142.851
	Agosto*	311.683	182.935	128.748	292.714	164.514	128.200
	Septiembre*	257.649	138.410	119.239	253.522	136.645	116.877
	Octubre*	275.882	144.956	130.926	260.432	136.413	124.019
	Noviembre*	275.306	137.230	138.076	276.437	143.753	132.684
	Diciembre*	280.926	143.296	137.630	331.882	189.204	142.678
2002	Enero*	306.822	188.190	118.632	332.310	200.360	131.950
	Febrero*	264.301	156.854	107.447	242.834	137.758	105.076
	Marzo*	249.183	124.143	125.040	252.783	126.315	126.468

Nota: Se incluye: Aeropuerto Internacional de Ezeiza, Aeropuerto Jorge Newbery y Puerto de Buenos Aires.

Se excluyen las personas transportadas en cruceros, buques y vuelos de carga.

Fuente: Elaborado por INDEC sobre la base de los partes diarios suministrados por la Dirección Nacional de Migraciones.

La participación de las entradas y salidas de personas a través del puerto de Buenos Aires durante el período bajo estudio creció (27% del total) respecto a su participación del año anterior (23%). También el movimiento internacional de personas a través del Aeropuerto Jorge Newbery ascendió al 10% del total, superior al del mismo período anterior (9%). Así durante el período bajo estudio, estos dos puestos concentraron 37% del movimiento total de personas, restando el 63% para el Aeropuerto Internacional de Ezeiza cuya participación en el año anterior fue del 65% (gráficos 5 y 6).

Gráfico 5. Movimiento de personas por los principales puestos migratorios del GBA. Dic 1999 / Mar 2002



Gráfico 6. Entrada y salida de personas por los principales puestos migratorios del GBA. Dic 1996 / Mar 1997 a Dic 2001 / Mar 2002



El ingreso de extranjeros por los tres puestos migratorios analizados descendió durante el período bajo estudio respecto al mismo período anterior el 28%. En el caso del Aeropuerto Internacional de Ezeiza dicha caída fue del 28%, para el Puerto de Buenos Aires 29% y para el Aeropuerto Jorge Newbery del 23% (cuadros 1.3 a 1.5).

Lo mismo se observa en el caso de la salida de argentinos, mostrando descensos del 44% para Ezeiza, 37% para Puerto de Buenos Aires y 32% para Jorge Newbery (cuadros 1.3 a 1.5).

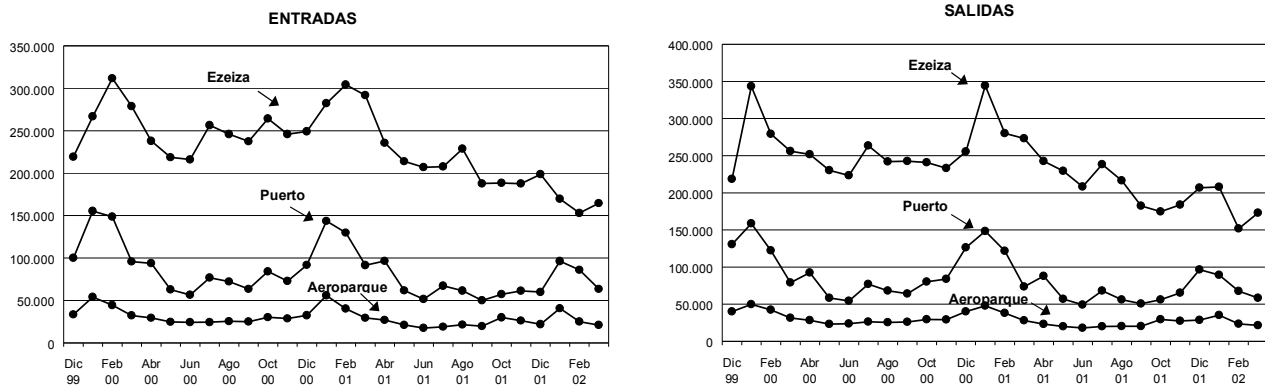
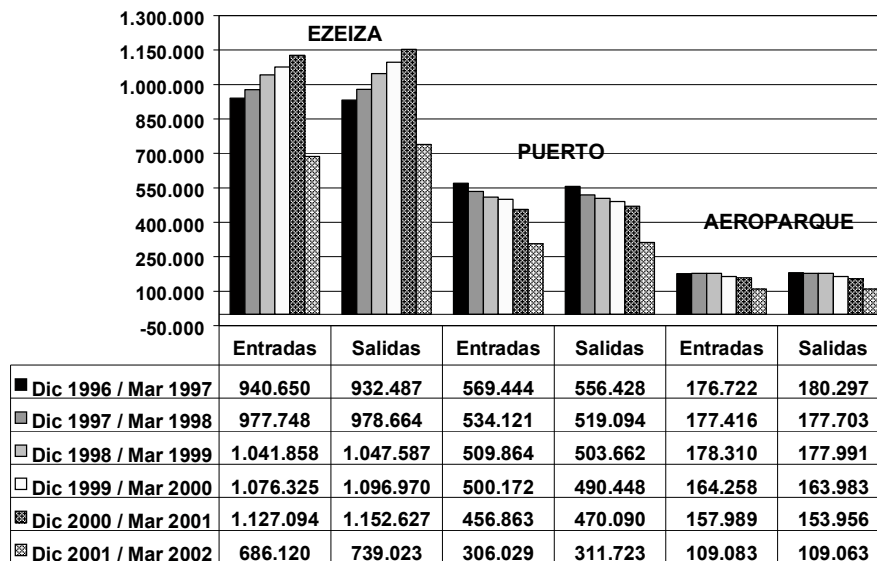
Cuadro 1.3. Entrada y salida de personas según nacionalidad, por el Aeropuerto Internacional de Ezeiza. Ene 2000 / Mar 2002

Período		Aeropuerto Internacional de Ezeiza					
		Entradas			Salidas		
		Total	Argentinos	Extranjeros	Total	Argentinos	Extranjeros
1997	Total	2.643.309	1.371.200	1.272.109	2.622.056	1.369.740	1.252.316
1998	Total	2.835.396	1.463.869	1.371.527	2.817.798	1.469.473	1.348.325
1999	Total	2.853.779	1.539.077	1.314.702	2.823.021	1.540.390	1.282.631
2000	Total	3.028.702	1.670.485	1.358.217	3.061.012	1.745.295	1.315.717
2000	Enero	266.654	156.004	110.650	343.366	226.533	116.833
	Febrero	311.607	201.390	110.217	279.195	177.310	101.885
	Marzo	278.675	158.344	120.331	255.854	138.751	117.103
	Abril	237.973	122.408	115.565	251.585	133.352	118.233
	Mayo	218.534	118.592	99.942	230.339	128.096	102.243
	Junio	216.062	112.970	103.092	223.418	118.628	104.790
	Julio	256.441	147.113	109.328	263.340	156.920	106.420
	Agosto	245.961	137.348	108.613	241.901	135.877	106.024
	Septiembre	237.492	128.419	109.073	242.512	139.077	103.435
	Octubre	264.214	145.272	118.942	240.940	135.139	105.801
	Noviembre	246.023	120.779	125.244	233.111	119.252	113.859
	Diciembre	249.066	121.846	127.220	255.451	136.360	119.091
2001	Total	2.733.485	1.521.809	1.211.676	2.779.560	1.581.675	1.197.885
2001	Enero*	282.169	167.379	114.790	344.046	217.689	126.357
	Febrero*	304.259	192.214	112.045	279.896	176.150	103.746
	Marzo*	291.600	171.963	119.637	273.234	155.319	117.915
	Abril*	235.682	127.992	107.690	242.610	133.836	108.774
	Mayo*	213.855	116.769	97.086	229.361	129.705	99.656
	Junio*	206.941	112.294	94.647	208.068	112.981	95.087
	Julio*	207.649	108.107	99.542	238.356	138.818	99.538
	Agosto*	228.639	136.210	92.429	216.474	123.028	93.446
	Septiembre*	187.763	104.187	83.576	182.389	102.080	80.309
	Octubre*	188.446	98.192	90.254	174.706	91.199	83.507
	Noviembre*	187.752	90.582	97.170	183.717	93.029	90.688
	Diciembre*	198.730	95.920	102.810	206.703	107.841	98.862
2002	Enero*	169.656	88.741	80.915	207.772	111.566	96.206
	Febrero*	153.148	78.433	74.715	151.693	77.960	73.733
	Marzo*	164.586	80.324	84.262	172.855	85.700	87.155

Cuadro 1.4. Entrada y salida de personas según nacionalidad por el Puerto de Buenos Aires. Ene 2000 / Mar 2002

Período		Puerto de Buenos Aires					
		Entradas			Salidas		
		Total	Argentinos	Extranjeros	Total	Argentinos	Extranjeros
1997	Total	1.305.728	813.123	492.605	1.281.686	806.916	474.770
1998	Total	1.208.608	705.816	502.792	1.182.683	706.742	475.941
1999	Total	1.177.892	672.533	505.359	1.148.040	657.751	490.289
2000	Total	1.074.505	603.948	470.557	1.064.863	601.439	463.424
2000	Enero	155.473	109.359	46.114	158.743	112.012	46.731
	Febrero	148.612	103.795	44.817	122.217	81.595	40.622
	Marzo	95.900	56.825	39.075	79.059	42.632	36.427
	Abril	93.710	47.729	45.981	92.597	48.529	44.068
	Mayo	62.911	31.711	31.200	58.286	25.748	32.538
	Junio	56.455	24.210	32.245	54.358	23.951	30.407
	Julio	76.745	38.332	38.413	77.152	37.006	40.146
	Agosto	72.233	34.866	37.367	68.176	33.491	34.685
	Septiembre	63.555	29.162	34.393	64.106	31.055	33.051
	Octubre	84.349	43.198	41.151	80.030	41.078	38.952
	Noviembre	72.687	37.152	35.535	83.795	44.694	39.101
	Diciembre	91.875	47.609	44.266	126.344	79.648	46.696
2001	Total	932.567	549.225	383.342	930.386	544.152	386.234
2001	Enero*	143.509	104.495	39.014	148.440	106.683	41.757
	Febrero*	129.963	93.415	36.548	121.730	86.221	35.509
	Marzo*	91.516	56.647	34.869	73.576	39.842	33.734
	Abril*	96.479	52.479	44.000	88.043	47.779	40.264
	Mayo*	61.852	30.532	31.320	56.915	26.247	30.668
	Junio*	51.487	22.791	28.696	49.138	22.147	26.991
	Julio*	67.375	34.024	33.351	68.068	34.230	33.838
	Agosto*	61.565	35.139	26.426	56.023	30.624	25.399
	Septiembre	50.090	24.359	25.731	50.683	24.298	26.385
	Octubre*	57.310	30.429	26.881	56.092	29.118	26.974
	Noviembre*	61.311	31.749	29.562	65.180	34.674	30.506
	Diciembre*	60.110	33.166	26.944	96.498	62.289	34.209
2002	Enero*	96.274	68.954	27.320	89.246	62.396	26.850
	Febrero*	86.102	61.119	24.983	67.658	43.824	23.834
	Marzo*	63.543	33.108	30.435	58.321	29.275	29.046

Nota: Se excluyen las personas transportadas en vuelos y viajes de carga.
Fuente: Elaborado por INDEC sobre la base de los partes diarios suministrados por la Dirección Nacional de Migraciones.

Cuadro 1.5. Entrada y salida de personas según nacionalidad, por el Aeropuerto Jorge Newbery. Ene 2000 / Mar 2002

Período	Aeropuerto Jorge Newbery						
	Entradas			Salidas			
	Total	Argentinos	Extranjeros	Total	Argentinos	Extranjeros	
1997	Total	406.315	240.021	166.294	412.638	242.721	169.917
1998	Total	418.175	256.794	161.381	418.280	253.806	164.474
1999	Total	394.815	246.830	147.985	389.094	242.908	146.186
2000	Total	375.942	229.384	146.558	376.123	226.878	149.245
2000	Enero	54.047	42.781	11.266	49.916	39.388	10.528
	Febrero	44.496	32.716	11.780	42.334	30.667	11.667
	Marzo	32.293	19.262	13.031	31.582	18.296	13.286
	Abril	29.456	16.756	12.700	28.427	15.926	12.501
	Mayo	24.775	13.273	11.502	23.236	11.793	11.443
	Junio	24.195	11.769	12.426	23.648	12.102	11.546
	Julio	24.583	13.225	11.358	26.354	13.799	12.555
	Agosto	25.408	13.085	12.323	25.512	13.446	12.066
	Septiembre	25.075	12.924	12.151	26.091	13.433	12.658
	Octubre	30.239	16.396	13.843	29.634	16.096	13.538
	Noviembre	28.768	16.541	12.227	29.248	16.286	12.962
	Diciembre	32.607	20.656	11.951	40.141	25.646	14.495
2001	Total	329.956	201.166	128.790	321.421	194.665	126.756
2001	Enero*	55.690	42.689	13.001	47.777	36.890	10.887
	Febrero*	40.200	29.804	10.396	38.097	27.766	10.331
	Marzo*	29.492	17.883	11.609	27.941	16.234	11.707
	Abril*	26.915	14.340	12.575	23.064	11.690	11.374
	Mayo*	21.223	10.716	10.507	19.963	10.089	9.874
	Junio*	17.604	8.794	8.810	17.960	9.025	8.935
	Julio*	19.102	10.046	9.056	20.097	10.622	9.475
	Agosto*	21.479	11.586	9.893	20.217	10.862	9.355
	Septiembre*	19.796	9.864	9.932	20.450	10.267	10.183
	Octubre*	30.126	16.335	13.791	29.634	16.096	13.538
	Noviembre*	26.243	14.899	11.344	27.540	16.050	11.490
	Diciembre*	22.086	14.210	7.876	28.681	19.074	9.607
2002	Enero*	40.892	30.495	10.397	35.292	26.398	8.894
	Febrero*	25.051	17.302	7.749	23.483	15.974	7.509
	Marzo*	21.054	10.711	10.343	21.607	11.340	10.267

Nota: Se excluyen las personas transportadas en vuelos de carga.

Fuente: Elaborado por INDEC sobre la base de los partes diarios suministrados por la Dirección Nacional de Migraciones.

El 57% de los extranjeros que arribaron al país a través de los puestos migratorios analizados, que ascendieron a 277.487 personas, lo hicieron en vuelos o viajes procedentes de los países miembros del Mercosur y Chile, cifra que mostró una caída del 26% respecto al período anterior. En este sentido, cabe resaltar que los extranjeros que ingresaron al país en vuelos procedentes de Brasil descendieron el 28% comparado Dic 2000 / Mar 2001 y el 31% comparado con Dic 1999 / Mar 2000. El segundo lugar en importancia lo ocuparon los países de Europa (19%). Luego le siguieron Estados Unidos y Canadá (13%) y los países del resto de América Latina (8%) (gráfico 7 y cuadro 2.1).

Gráfico 7. Entrada de personas extranjeras por los principales puestos migratorios del GBA, según procedencia del viaje. Dic 1999 / Mar 2002

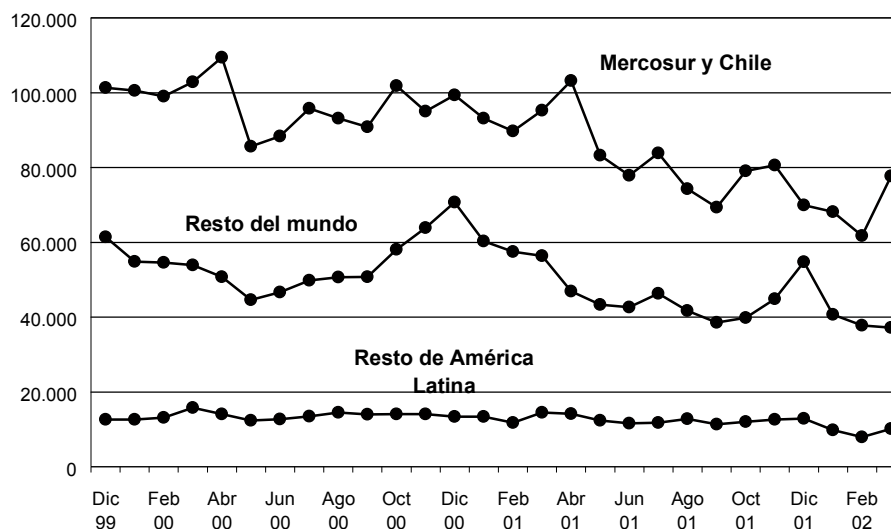

Cuadro 2.1. Entrada de personas extranjeras según la procedencia inicial del viaje, por los principales puestos migratorios del Gran Buenos Aires. Ene 2000 / Mar 2002

Período	Total	Mercosur				
		Subtotal	Brasil	Uruguay	Paraguay	
1997	Total	1.931.008	1.070.819	361.823	670.224	38.772
1998	Total	2.035.700	1.084.970	375.233	674.279	35.458
1999	Total	1.968.046	992.928	293.621	666.389	32.918
2000	Total	1.975.332	954.925	289.248	631.748	33.929
2000	Enero	168.030	82.922	21.495	58.544	2.883
	Febrero	166.814	82.262	22.356	57.475	2.431
	Marzo	172.437	82.456	26.217	53.107	3.132
	Abril	174.246	90.515	27.495	59.936	3.084
	Mayo	142.644	70.553	23.887	43.863	2.803
	Junio	147.763	73.202	24.769	45.942	2.491
	Julio	159.099	79.154	25.445	50.830	2.879
	Agosto	158.303	77.673	23.724	50.941	3.008
	Septiembre	155.617	74.487	23.566	48.036	2.885
	Octubre	173.936	84.310	25.231	56.155	2.924
	Noviembre	173.006	76.112	24.177	49.180	2.755
	Diciembre	183.437	81.279	20.886	57.739	2.654
2001	Total	1.723.808	814.113	257.233	527.492	29.388
2001	Enero*	166.805	76.521	20.551	53.258	2.712
	Febrero*	158.989	72.403	21.826	48.134	2.443
	Marzo*	166.115	74.502	23.828	47.649	3.025
	Abril*	164.265	85.090	24.602	57.945	2.543
	Mayo*	138.913	67.089	21.661	42.960	2.468
	Junio*	132.153	63.099	21.793	38.944	2.362
	Julio*	141.949	68.834	22.706	43.706	2.422
	Agosto*	128.748	61.092	21.281	37.446	2.365
	Septiembre*	119.239	58.813	19.615	36.915	2.283
	Octubre*	130.926	64.883	20.469	41.978	2.436
	Noviembre*	138.076	64.901	20.415	42.406	2.080
	Diciembre*	137.630	56.886	18.486	36.151	2.249
2002	Enero*	118.632	56.528	15.558	39.121	1.849
	Febrero*	107.447	49.106	13.538	33.855	1.713
	Marzo*	125.040	59.849	15.074	42.180	2.595

Cuadro 2.1. (continuación)

Período	Total	Chile	Resto de América Latina	EE.UU. y	Miami	Europa	Otros	
				Canadá (sin Miami)				
1997	Total	1.931.008	198.222	108.626	122.103	131.008	261.369	38.861
1998	Total	2.035.700	205.322	154.166	167.500	104.174	281.188	38.380
1999	Total	1.968.046	208.872	153.364	180.560	91.214	300.517	40.591
2000	Total	1.975.332	206.934	164.208	190.063	91.275	322.534	45.393
2000	Enero	168.030	17.673	12.628	15.085	7.912	27.770	4.040
	Febrero	166.814	16.787	13.171	16.506	7.830	26.515	3.743
	Marzo	172.437	20.360	15.736	17.436	8.157	24.091	4.201
	Abril	174.246	18.918	14.075	14.468	7.220	24.622	4.428
	Mayo	142.644	15.104	12.359	13.605	7.011	20.449	3.563
	Junio	147.763	15.194	12.728	15.568	7.654	20.372	3.045
	Julio	159.099	16.619	13.476	14.938	6.827	24.750	3.335
	Agosto	158.303	15.476	14.462	15.560	7.257	24.502	3.373
	Septiembre	155.617	16.385	14.014	14.366	6.698	26.002	3.665
	Octubre	173.936	17.491	14.052	16.033	7.690	30.431	3.929
	Noviembre	173.006	18.887	14.091	17.184	8.085	34.533	4.114
	Diciembre	183.437	18.040	13.416	19.314	8.934	38.497	3.957
2001	Total	1.723.808	185.238	151.311	166.255	76.272	289.740	40.879
2001	Enero*	166.805	16.606	13.397	16.922	9.533	30.387	3.439
	Febrero*	158.989	17.331	11.734	17.294	8.351	28.575	3.301
	Marzo*	166.115	20.726	14.512	16.785	9.378	26.187	4.025
	Abril*	164.265	18.075	14.180	14.129	7.586	21.423	3.782
	Mayo*	138.913	16.113	12.372	15.020	6.260	18.511	3.548
	Junio*	132.153	14.803	11.637	14.781	5.641	18.856	3.336
	Julio*	141.949	15.004	11.801	15.053	5.248	22.463	3.546
	Agosto*	128.748	13.163	12.759	14.338	4.627	19.947	2.822
	Septiembre*	119.239	10.511	11.338	11.031	3.341	21.108	3.097
	Octubre*	130.926	14.165	12.037	8.904	3.795	24.520	2.622
	Noviembre*	138.076	15.658	12.655	8.302	6.916	26.344	3.300
	Diciembre*	137.630	13.083	12.889	13.696	5.596	31.419	4.061
2002	Enero*	118.632	11.613	9.842	7.836	7.031	22.106	3.676
	Febrero*	107.447	12.615	7.923	8.895	6.902	19.494	2.512
	Marzo*	125.040	17.807	10.162	7.211	4.868	22.005	3.138

Nota: En los vuelos con escalas, por no contar con información adicional, se considera a la totalidad del pasaje como procedente del punto de partida del vuelo.

Fuente: Elaborado por INDEC sobre la base de los partes diarios suministrados por la Dirección Nacional de Migraciones.

El ingreso de extranjeros desde los países de Europa fue de 95.024 personas, cifra que cayó el 23% respecto al mismo período anterior. En tanto el ingreso de extranjeros que arribaron al país en vuelos provenientes de EE.UU. y Canadá sumaron 62.035 personas, mostrando una disminución del 42% comparado con el período anterior. Por otra parte, el ingreso de extranjeros procedentes del resto de los países de América Latina mostró una caída del 23% (gráfico 8).

Gráfico 8. Entrada de personas extranjeras por los aeropuertos del GBA.
Dic 1996 / Mar 1997 a Dic 2001 / Mar 2002

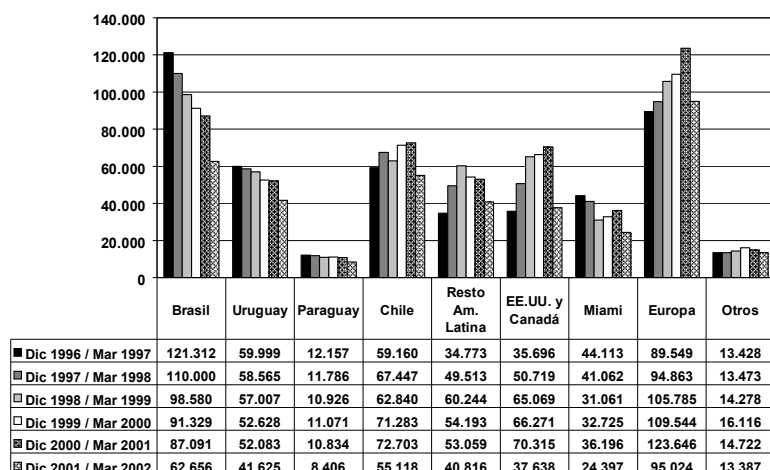

Cuadro 2.2. Entrada de personas extranjeras procedentes de Uruguay, por los principales puestos migratorios del Gran Buenos Aires.
Ene 2000 / Mar 2002

Período	Total	Aeropuerto Internacional de Ezeiza	Aeropuerto Jorge Newbery	Puerto de Buenos Aires
1997	Total	670.224	12.101	165.518
1998	Total	674.279	12.888	158.599
1999	Total	666.389	14.623	146.407
2000	Total	631.748	15.965	145.226
2000	Enero	58.544	1.213	11.217
	Febrero	57.475	881	11.777
	Marzo	53.107	1.132	12.900
	Abril	59.936	1.595	12.360
	Mayo	43.863	1.401	11.262
	Junio	45.942	1.306	12.391
	Julio	50.830	1.245	11.172
	Agosto	50.941	1.271	12.303
	Septiembre	48.036	1.541	12.102
	Octubre	56.155	1.237	13.767
	Noviembre	49.180	1.456	12.189
	Diciembre	57.739	1.687	11.786
2001	Total	527.492	16.213	127.937
2001	Enero*	53.258	1.248	12.996
	Febrero*	48.134	1.196	10.390
	Marzo*	47.649	1.434	11.346
	Abril*	57.945	1.370	12.575
	Mayo*	42.960	1.331	10.309
	Junio*	38.944	1.438	8.810
	Julio*	43.706	1.299	9.056
	Agosto*	37.446	1.406	9.614
	Septiembre*	36.915	1.253	9.931
	Octubre*	41.978	1.330	13.767
	Noviembre*	42.406	1.500	11.344
	Diciembre*	36.151	1.408	7.799
2002	Enero*	39.121	1.447	10.354
	Febrero*	33.855	1.203	7.669
	Marzo*	42.180	1.402	10.343

Nota: Se incluye: Aeropuerto Internacional de Ezeiza, Aeropuerto Jorge Newbery y Puerto de Buenos Aires.

Fuente: Elaborado por INDEC sobre la base de los partes diarios suministrados por la Dirección Nacional de Migraciones.

Durante el período analizado se registró una caída respecto al período anterior en el arribo de extranjeros procedentes de Uruguay a través de los Aeropuertos Jorge Newbery (-22%), del Puerto de Buenos Aires (-29%) y del Aeropuerto Internacional de Ezeiza (-2%). La participación del Puerto de Buenos Aires en el ingreso de extranjeros procedentes de Uruguay fue del 72%, en tanto las de los Aeropuertos Jorge Newbery y de Ezeiza fueron del 24% y 4% respectivamente (gráfico 9).

La salida de argentinos al exterior ascendió a 653.637 personas, de las cuales el 66% viajaron en vuelos o viajes a los países integrantes del Mercosur y Chile. Este destino tuvo una caída del 40% respecto al año anterior (gráfico 10).

El número de argentinos que viajaron en vuelos con destino a Brasil tuvo una fuerte caída respecto al período anterior (-55%). (gráfico 11).

La salida de argentinos a EE.UU. y Canadá ascendió a 57.394 personas, lo que significó un descenso del 59% respecto al mismo período anterior. Este destino representó el 9% de la salida de argentinos por los puestos migratorios considerados.

Por su parte, viajaron a los países de Europa 101.860 argentinos, cifra que disminuyó el 11% comparada con Dic 2000 / Mar 2001. A su vez, destinos como los países del resto de América Latina y el Caribe sumaron 22.784 y 26.347 argentinos respectivamente. Esto marcó una caída para el Caribe del 55% respecto al período anterior, y del 49% en el resto de América Latina.

La salida de argentinos a Uruguay alcanzó a 275.270 personas (62% del destino Mercosur y Chile), lo que significó una caída del 35% respecto a lo registrado en el período anterior y 37% a dos períodos atrás (gráfico 12).



Gráfico 11. Salida de personas argentinas por los aeropuertos del GBA. Dic 1996 / Mar 1997 a Dic 2001 / Mar 2002



Cuadro 3.1. Salida de personas argentinas según el destino final del viaje, por los principales puestos migratorios del Gran Buenos Aires.
Ene 2000 / Mar 2002

Período		Total	Mercosur Subtotal	Brasil	Uruguay	Paraguay
1997	Total	2.419.377	1.435.800	351.682	1.054.586	29.532
1998	Total	2.430.021	1.355.219	361.443	965.100	28.676
1999	Total	2.441.049	1.353.824	425.853	900.083	27.888
2000	Total	2.573.612	1.337.416	484.243	827.270	25.903
2000	Enero	377.933	246.678	92.408	152.099	2.171
	Febrero	289.572	187.587	72.409	113.080	2.098
	Marzo	199.679	110.456	47.614	60.753	2.089
	Abril	197.807	103.252	37.476	63.521	2.255
	Mayo	165.637	64.059	24.177	37.780	2.102
	Junio	154.681	59.925	22.024	36.041	1.860
	Julio	207.725	85.260	32.935	49.924	2.401
	Agosto	182.814	76.883	27.480	47.152	2.251
	Septiembre	183.565	73.779	27.333	44.337	2.109
	Octubre	192.313	90.429	31.433	56.714	2.282
	Noviembre	180.232	94.570	31.887	60.598	2.085
	Diciembre	241.654	144.538	37.067	105.271	2.200
2001	Total	2.320.492	1.247.618	477.636	748.214	21.768
2001	Enero*	361.262	230.052	83.848	144.434	1.770
	Febrero*	290.137	180.126	63.573	114.541	2.012
	Marzo*	211.395	110.628	51.644	56.876	2.108
	Abril*	193.305	95.633	33.381	60.197	2.055
	Mayo*	166.041	65.712	26.634	37.118	1.960
	Junio*	144.153	58.703	25.130	31.754	1.819
	Julio*	183.670	83.071	34.250	46.767	2.054
	Agosto*	164.514	76.748	32.768	42.215	1.765
	Septiembre*	136.645	65.295	28.692	35.053	1.550
	Octubre*	136.413	78.224	31.771	44.725	1.728
	Noviembre*	143.753	85.043	32.424	51.155	1.464
	Diciembre*	189.204	118.383	33.521	83.379	1.483
2002	Enero*	200.360	124.360	32.772	90.634	954
	Febrero*	137.758	80.335	19.112	60.216	1.007
	Marzo*	126.315	64.154	22.002	41.041	1.111

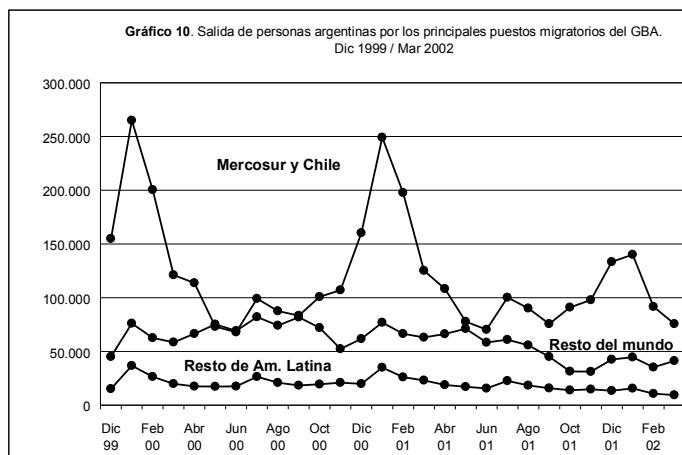
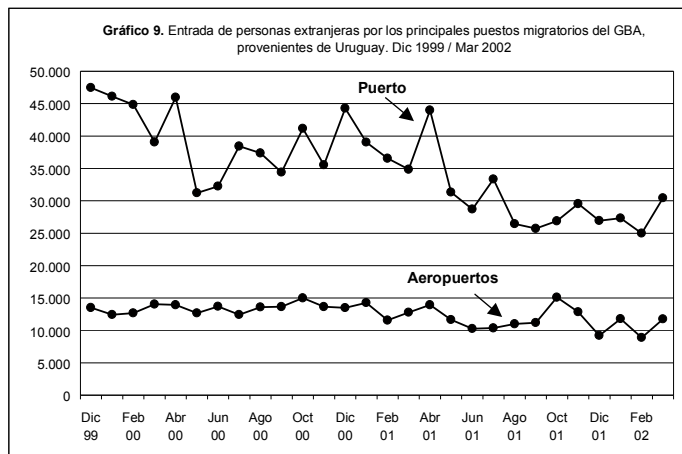
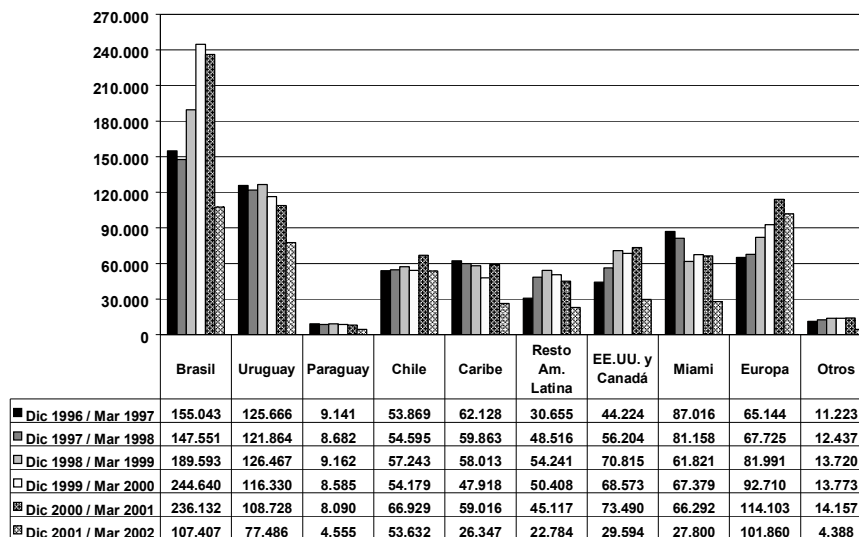
Cuadro 3.1. (continuación)

Período		Total	Chile	Caribe	Resto de América Latina	EE.UU. y Canadá (sin Miami)	Miami	Europa	Otros
1997	Total	2.419.377	139.112	124.258	97.912	146.930	226.102	223.271	25.992
1998	Total	2.430.021	148.062	134.220	129.995	174.224	200.695	260.938	26.668
1999	Total	2.441.049	151.998	117.103	126.788	205.872	164.918	292.830	27.716
2000	Total	2.573.612	142.433	135.697	125.854	229.038	193.837	379.209	30.128
2000	Enero	377.933	18.372	19.409	17.345	21.632	20.770	28.622	5.105
	Febrero	289.572	12.846	13.295	13.189	16.447	19.965	22.525	3.718
	Marzo	199.679	10.774	9.607	10.371	16.973	15.070	23.162	3.266
	Abril	197.807	10.475	8.366	9.198	18.448	15.617	30.214	2.237
	Mayo	165.637	9.054	8.432	8.828	19.328	14.151	40.584	1.201
	Junio	154.681	7.962	8.852	8.725	17.350	13.252	37.502	1.113
	Julio	207.725	13.818	14.292	12.197	21.546	18.935	39.360	2.317
	Agosto	182.814	10.816	10.982	9.986	19.933	16.057	36.696	1.461
	Septiembre	183.565	9.632	10.003	8.404	20.290	16.925	42.085	2.447
	Octubre	192.313	10.498	11.366	8.050	21.462	16.964	31.212	2.332
	Noviembre	180.232	12.557	11.606	9.235	17.889	11.217	20.875	2.283
	Diciembre	241.654	15.629	9.487	10.326	17.740	14.914	26.372	2.648
2001	Total	2.320.492	169.294	128.946	105.573	183.548	125.685	336.098	23.730
2001	Enero*	361.262	19.149	20.666	14.462	21.403	18.082	32.732	4.716
	Febrero*	290.137	17.517	14.809	11.298	18.395	17.828	26.654	3.510
	Marzo*	211.395	14.634	14.054	9.031	15.952	15.468	28.345	3.283
	Abril*	193.305	12.691	10.717	8.071	20.032	13.906	30.260	1.995
	Mayo*	166.041	12.080	7.755	9.306	19.615	11.888	37.987	1.698
	Junio*	144.153	11.541	7.181	8.464	16.408	8.282	32.128	1.446
	Julio*	183.670	17.100	10.163	12.539	18.557	9.763	30.672	1.805
	Agosto*	164.514	13.518	11.549	6.831	17.882	8.220	28.858	908
	Septiembre*	136.645	10.442	8.649	7.133	11.536	4.621	27.755	1.214
	Octubre*	136.413	12.903	7.757	6.044	7.832	3.591	19.106	956
	Noviembre*	143.753	12.837	8.027	6.635	5.198	7.261	17.888	864
	Diciembre*	189.204	14.882	7.619	5.759	10.738	6.775	23.713	1.335
2002	Enero*	200.360	15.834	6.429	9.080	8.093	7.691	27.268	1.605
	Febrero*	137.758	11.396	6.628	4.151	5.557	6.446	22.575	670
	Marzo*	126.315	11.520	5.671	3.794	5.206	6.888	28.304	778

Nota: En los vuelos con escalas, por no contar con información adicional, se considera a la totalidad del pasaje con destino al punto final del vuelo.
Se incluye: Aeropuerto Internacional de Ezeiza, Aeroparque Jorge Newbery y Puerto de Buenos Aires.

Fuente: Elaborado por INDEC sobre la base de los partes diarios suministrados por la Dirección Nacional de Migraciones.

Gráfico 12. Salida de personas argentinas por los principales puestos migratorios del GBA, con destino a Uruguay. Dic 1999 / Mar 2002

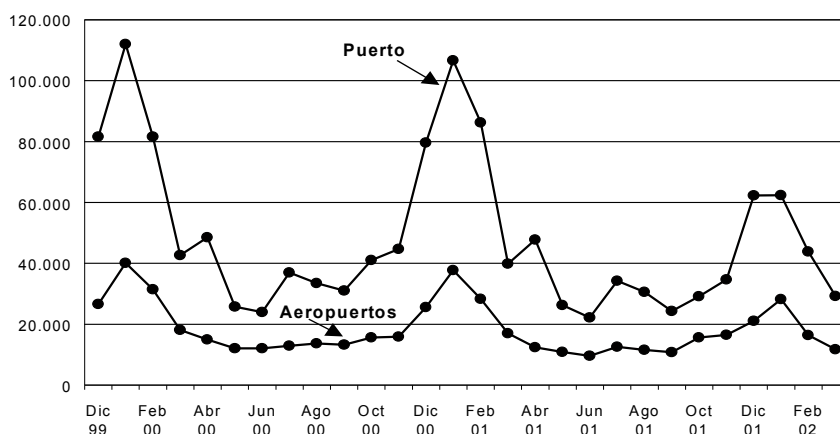

Cuadro 3.2. Salida de personas argentinas con destino a Uruguay, por los principales puestos migratorios del Gran Buenos Aires. Ene 2000 / Mar 2002

Período	Total	Aeropuerto	Aeropuerto	Puerto de
		Internacional de Ezeiza	Jorge Newbery	Buenos Aires
1997 Total	1.054.586	5.691	241.979	806.916
1998 Total	965.100	6.997	251.361	706.742
1999 Total	900.083	9.431	232.901	657.751
2000 Total	827.270	8.927	216.904	601.439
2000 Enero	152.099	699	39.388	112.012
Febrero	113.080	818	30.667	81.595
Marzo	60.753	927	17.194	42.632
Abril	63.521	938	14.054	48.529
Mayo	37.780	607	11.425	25.748
Junio	36.041	626	11.464	23.951
Julio	49.924	625	12.293	37.006
Agosto	47.152	720	12.941	33.491
Septiembre	44.337	844	12.438	31.055
Octubre	56.714	622	15.014	41.078
Noviembre	60.598	607	15.297	44.694
Diciembre	105.271	894	24.729	79.648
2001 Total	748.214	10.554	193.508	544.152
2001 Enero*	144.434	861	36.890	106.683
Febrero*	114.541	593	27.727	86.221
Marzo*	56.876	800	16.234	39.842
Abril*	60.197	728	11.690	47.779
Mayo*	37.118	782	10.089	26.247
Junio*	31.754	582	9.025	22.147
Julio*	46.767	1.915	10.622	34.230
Agosto*	42.215	729	10.862	30.624
Septiembre*	35.053	524	10.231	24.298
Octubre*	44.725	593	15.014	29.118
Noviembre*	51.155	431	16.050	34.674
Diciembre*	83.379	2.016	19.074	62.289
2002 Enero*	90.634	2.505	25.733	62.396
Febrero*	60.216	995	15.397	43.824
Marzo*	41.041	426	11.340	29.275

Nota: Se incluye: Aeropuerto Internacional de Ezeiza, Aeropuerto Jorge Newbery y Puerto de Buenos Aires.
Fuente: Elaborado por INDEC sobre la base de los partes diarios suministrados por la Dirección Nacional de Migraciones.

Anexo a los cuadros 2.1 y 2.3. Lugares incluidos en los distintos agrupamientos de destinos y procedencias.

Agrupamientos	Ciudad	País		
Mercosur	Belo Horizonte	Brasil		
	Brasilia			
	Cabo Frío			
	Curitiba			
	Florianópolis			
	Maceió			
	Manaos			
	Natal			
	Porto Alegre			
	Porto Seguro			
	Recife			
	Río de Janeiro			
	Salvador			
	San Pablo			
Chile	Montevideo	Uruguay		
	Punta del Este	Paraguay		
Asunción del Paraguay	Chile			
Resto de América	Iquique	Bolivia		
	Isla de Pascua			
	Puerto Montt			
	Punta Arenas			
	Santiago de Chile			
	Temuco			
	Cochabamba			
	La Paz			
	Santa Cruz de la Sierra			
	Bogotá		Colombia	
Caribe	Cali	Ecuador		
	Guayaquil			
	Quito			
	Ciudad de México		México	
	Managua		Nicaragua	
	Lima		Perú	
	Aruba		Antillas Holandesas	
	St. Maarten		Costa Rica	
	San José de Costa Rica			
	La Habana		Cuba	
	Varadero		El Salvador	
	San Salvador			
	Port au Prince			
	San Pedro Sula			
EE.UU. y Canadá	Acapulco	México		
	Cancún	Estados Unidos		
	Puerto Vallarta			
	Panamá		Panamá	
	San Juan de Puerto Rico		Puerto Rico	
	Puerto Plata		República Dominicana	
	Punta Cana		Venezuela	
	Caracas			
	Porlamar		Canadá	
	Montreal			
	Toronto			
	Atlanta			
	Chicago			
	Dallas			
Los Angeles				
Miami				
Nueva York				
Orlando				
San Francisco				
Europa	Frankfurt	Alemania		
	Barcelona	España		
	Islas Canarias	Francia		
	Madrid			
	Santiago de Compostela			
	París			
	Amsterdam			
	Londres			
	Milán			
	Roma			
	Ginebra			
	Zurich		Suiza	
	Otros		Sydney	Australia
			Ilha do Sal	Cabo Verde
Larnaca			Chipre	
Kuala Lumpur			Malasia	
Auckland		Nueva Zelanda		
Moscú		Rusia		
Dakar		Senegal		
Ciudad del Cabo		Sudáfrica		
Johannesburgo		Túnez		
Túnez				